京城日報
夕刊　四月五日（日）
京城府太平通一丁目　發行所　合資會社　京城日報社

首相昨夜深更 開腹手術を行ふ
鹽田博士執刀のもとに― 經過すこぶる良好

【東京至急報】濱口首相入院後容態に別段變化ないが依然腹痛があるのでその痛みを除く爲め豫定を變更し、五日午前零時五十分首相は手術室に入り鹽田博士執刀、眞鍋、稻田、滿淵三國手立會午前一時開腹手術を行ひ午前一時三十五分終つた、經過頗る良好である

手術後の模様
―多少痛みのある樣子 番茶少量を攝取― 鹽田博士發表

【東京電報】濱口首相五日午前九時半の容態につき鹽田博士から左の如く發表した
病床にて時々覺醒せられたるも大體安眠せられた、今朝は體溫三十七度、脈搏九〇、呼吸十五で多少痛みある模樣であるも痛みの個所は指摘されず、なほ今朝番茶少量を攝取さる

手術を濟して
鹽田博士は語る
この分でゆけば十日か… 二週間すれば完全に退院

【東京電報】五日午前二時鹽田博士は手術後の經過につき左の如く語つた
パントポン注射と漢方からの便通施術を施した後、午前一時から執刀左上腹部を切開し、豫期通りの癒着を剝離し下手術時間は皮膚の縫合せ時間を入れて全部で三十五分であつた、首相は手術中も一寸も騷いだ樣子なく寧閑（ないとか頭が痒いとか色々雜談し、手術のため痛む事と云ふとはちつとも聞かなかつた、切開の廣さは三寸位でこの分では十日か二週間すれば完全に退院出來ると思ふ

けふ午前中の經過は良好
病院は見舞客で混雜

【東京電報】氣づかれた第二回目の開腹手術後の第一日は明けた鹽田博士、滿淵主治醫は手術後の萬一を慮かりて病院に居殘りて通宵懸命に當つたが、夫君の長き容態に兩逃れの中にも新たな相貌の中に夏子夫人は徹宵にも令息巖根君と共に看護に努めた、首相は昨日來の腹部の痛みも漸く和らいだと見へ時々眠をさました以外には大體安眠、午前八時頃起ると枕頭の滿淵主治醫を顧み痛み餘分早いですねと語かけ夏子夫人巖根君とも頻々雜談を交じへ間もなく睡眠した
今度の手術は殆んど出血が無かつたので餘り衰弱せず、多少氣疲れを感じた程度で十時頃には退屈を感じたと見へ**新聞を見せて貰ひたいと訴へた**が一應斷つた
病院内の內閣臨室には朝來俵、安達、宇垣三相その他家の子郎黨の手術後の經過を氣遣ふ見舞客で混雜してゐる、なほ病院では特に北病五番を急設して萬一の場合に備へてゐる

鹽田外科十二號室に入るまで―
首相入院の模様

【東京電報】濱口首相が驛から自動車で官邸を出で一路帝大病院に向ふ諸車沿道要所々々には警官が多數配置してゐた、これより先病院では鹽田博士の指圖で首相の病室に充てる十二號室に寢臺の諸新十一號室の患者を他室に移し病室裡の入口には臨時に警官を急設して午後五時半には北田夫人病室に現はれ何呉れとなく入院の用意をなし、夜に入ると高橋警察官の指揮する三百余名の警官が病室附近を停職し、他人を一歩も近づけず、折柄七分咲きの櫻木につるされた病院は場所柄とてむしろ悽慘な光景を呈した、斯くて午後八時四十五分御前のオートバイを先頭に首相をのせた自動車は眞白のカーテンを深く閉し、幔幕の內側につけられ擔架者の上に毛布を以て覆はれた病める首相は擔架にて病室に運ばれたのである

江木鐵相首相を見舞ふ

【東京電報】江木鐵相は五日鐵道ホテルに歸着してゐたが、首相手術の結果に就き電話にて滿淵主治醫より報告を受けた後、五日午後二時歸京、直ちに帝大病院に首相を見舞つた

兩殿下御乘船 一路紐育へ―
皇族旗を前檣に飜し サザムプトン出帆

【サザムプトン四日發電】高松宮同妃兩殿下の御便乘の光榮に輝く白獅アキタニア號は、四日午後零時十五分サザムプトン港を出帆し、その前檣高く皇族旗を春の海風に飜へしつゝ大西洋上を二ユーヨークへ向つた、なほ松平大使および主だつた日本大使館員數名は特別列車に御乘船し午前十一時埠頭着、船內まで御見送申上げ兩殿下から一々御會釋を賜はつた後下船、埠頭にて奉送申上げた

產業振興進言
山道氏の意見書

【東京電報】民政黨の山道襄一氏は四日政府並に與黨幹部その他各方面の同志に對し行、財、稅制の大整理と同時に產業振興を附帶條件として對策を講ずる必要ある所以を詳述したる意見書を發送して進言を試みた

首相入院で苦境に立つ政府
各方面に大打擊

【東京電報】濱口首相の病狀思はしからず、こゝに七十四日目に又元の病室で再度の手術を行ひ約二週間に亘つて政務をみると困難の狀態に陷つた爲め七日の閣議には例の大調査會の腹案が決定される筈であつたところそれもどうやら疑問となつたが、右調査會の結果を明年度豫算に實現せんにはその編成期なる七、八月頃までには大體調査を了へねばならぬ事情にあり、方地方長官會議を初め、本年度豫算實施上各種の打合せ會を開く必要ある等重要政務が山積してゐるので、首相の再入院事件が政務を著しく遲延せしめ政府をして非常に苦境に立たしむるものとして各方面から注目されてゐる

善後策は暫く經過を靜觀の上
與黨の中堅組六氏 四日夜陶々亭に會合

【東京電報】濱口首相再入院問題は政府與黨內部にも相當衝動を與へ、政局の前途に對して不安の念を抱くもの少なくないが折しも四日夜與黨中堅組の中野、永井、山道、三木、川崎（卓吉）松村（義一）等六氏は日比谷陶々亭に會合懇談したが首相再入院に對する善後策については今暫く手術後の經過を靜觀するに一致、更に行、財政三大調査方針につき意見交換の結果、三大整理と併行して經濟力の復興に努める爲產業振興に對し十分考慮を拂ふやう川崎氏をして政府に進言せしむることを申し合せ散會した

首相再入院の旨宮內省に届出

【東京電報】首相は四日帝大病院に再入院加療することになつたので江木鐵相は同日午後五時宮內省に右のおもむきを届け出た

首相、內相密談
入院前の會見

【東京電報】濱口首相再入院の通知に接した安達內相は四日午後六時宴會途中京、直に官邸に首相を訪問し、病床を見舞つたが、首相は睡眠中であつたので一旦辭去し、內相官邸に歸つたが、間もなく鈴木翰長の電話で再び首相官邸に來訪、寢床で時余に亘り種々密議するところあつたが、その際首相は再入院することとなつたから後のことはよろしく頼むとて諸般の問題につき打合せを行つた

仁川穀物協會 公職者聯盟提携
仁取移轉反對に猛進

【仁川電話】仁川穀物協會の有志は同協會幹部辻川、眞野、土師、福島の四氏は仁川公職者聯合會の河野、後藤、杉野、結城、松井、加來、中川、吉鎌の府議員と五日午後三時から仁川商業會議所で秘密會見があつた、其內容は協會が仁取市場の合併が出現するものと假定した時は仁川に會員組織の取引所設置の必要があるとして去る二月以來消極的運動をつゞけて來たが、當日會見申込みは聯合會側にその了解を求むる目的であつて、約一時間懇談を交へた結果、聯合會側は協會側の意見を諒として爾今運動は一切讓念すると共に相提攜して仁取移轉反對運動に猛進することゝなつたといはれてゐる

重大視さるゝ手術後の經過
模樣如何では全面的に重大なる政治問題化せん

【東京電報】濱口首相再手術の已むなきに至つたに對し政府側は强めて首相の容態重からずと稱し、表面平靜を裝つてゐるが、何といつても再び入院せざるを得なくなつた事實については深くこれを憂慮し、手術の經過に非常な注意を拂てみてゐるが、さらぬだに動搖し勝ちで辛うじて議會を突破した與黨側の受けたショックは一層大なるものあり、幹部はこの重大なる危機に直面して黨內の動搖を未然に防ぐため、直ちに全國各支部に對し檄を飛ばしたが、すでに首相入院の四日夜早くも黨內中堅組の會合が行はれた程で目下のところその動搖未だ表面化するに至らないとしても、首相再手術後の經過如何では與黨內の動搖は勿論全面的に重大なる政治問題化するは必然で、政府與黨は勿論、野黨政友會も四日入院即夜行はれた手術をはじめとして來るべき每日の經過を極めて重大視してゐる

あすの天氣（6）

昨日山東半島にあつた低氣壓は朝鮮中部を橫斷して今朝は日本海中部に出たそのため殆ど全鮮に降雨あり北鮮は今朝雪がやまない高氣壓支那大陸から半島に擴つて來たため北西風が强く氣溫は昨日より五度內外降つた明日は風も弱く天氣がよい

豫報　晴一時曇
五日正午　[illegible]
四日最低　[illegible]

旅大回收決議
遼寧外交協會 中央政府に懇請

【奉天四日發電】遼寧外交協會は四日午前九時より城內青年會館で代表大會を開き參會する者數百に達したが
一、有害無益なる外國人經營の新聞を撲滅する
二、中央政府に對し旅大回收を日本に交渉するやう懇請す
等の件を決議した

人

◇金繩分氏　五日附京城府助役より京畿道學務課長に榮轉
◇村田澄一郎氏　咸南內務部長を退職し橫濱市理事に就任中同市助役に就任した、同氏は橫濱市中區老松町公舍に移轉
◇平松修吉氏（大阪朝日）本社社會部に勤務明六日夜十時半着赴任するので挨拶のため五日本社來訪

會

妙心別院例月大接心　五日より向ふ五日間同院例月大接心修行

神宮參拜（四日附）▲總數六五二人▲內譯內地人六三〇人▲朝鮮人二二人▲支那人二人▲團體朝鮮神宮奉讚會四七人▲慶尚北道師範學校生徒五六名▲日出小學校生徒一九二人▲前年度二二一六人

極東經濟使節歸英

【ロンドン四日發電】日支方面のイギリス貿易を更に擴張する可能性ありや否やを調査のため過去六ヶ月間極東方面を調査中なりしサー・アーネスト・トムソン氏を首班とするイギリス極東經濟使節一行は四日ロンドンに歸着したトムソン氏は語る
調査の結果は今後英國貿易が今回の調査の結果或る程度の進言を政府に提出し得るであらう

麗かな南鮮の春光　唯だ物靜かに明るい頭色―雪を破つた櫻がちらほらと枝上に白く、南鮮の春は將に酣ならんとしてゐる（寫眞は大田ゝ淨寺境內の櫻）

兒玉總監に仁取問題陳情
仁川公職者代表上城

【仁川電話】仁川公職者聯合大會は五日午後二時より仁川公會堂で開催、協議の結果六日午後零時四十分發列車にて河野、伊、松井、金鎭燮、河野、後藤の六氏を代表として上城せしめ、兒玉政務總監を本府に訪ひ過日總督に押しかけて陳情したることを陳謝すると共に、仁取問題につき重ねて陳情することとなつた、なほ代表者は同夜歸仁後再び公會堂で委員會を開催し協議する外、七日午後八時より公會堂において府民報告大會を開き濃山陳情以來の仁取問題に關する報告をなすと

東雲小唄【79】
淡路呼潮作　神保朋世畫

旅藝人（十一）

その日の夕刻――
いつたん顛旧亭の樂屋にまひ戻つた大藏は、座長の尾上扇十郎に一言それとなく決別の言葉を殘したのち、又々フラリと飛び出した。そしてふたゝび清洲河岸の祭禮に直面した。
右か左か？
いまや大藏はその岐路に立つたのだ。頭の芯がしんしんと痛む。
ふとふり返ると、白扇さかさまにかゝれる不二の靈峰が間近くその神々しい姿を見せて、そこに落日の餘光があかあかと金色にかゞやいてゐる。
そのうちに大藏の肚裡はやつと決つた。ひと節の女の姿はよく大息をつなくといふが、いまかれの身にぴつたりとその俗言があてはまつた。即ち大藏は、俺は劍戟師だ、劍人だ。なら劍人らしく女の機嫌を取るのが一番だらう。フン後は野となれ山となれと思つたのである。やがて海のおもてが眞暗に暮れ果てると、
『それ、こいつこの朱鞘をくれてやるぞ。はツはゝゝ。』
と、自嘲一番、渡世用の朱鞘を未練なく、どぶんと逆捲く波間に投込んだ。と、その時ふいに背後から、
『おい、乾ツ。』
『にツ？』と振り返ると、
『僕だ。衛館龍吉だ。』
『あゝ、君か。』
『はゝゝゝ。』と快く『さうして澳田遠其に別れた以上、さて浪藝も男一匹だ。それでこそ小栗家の浪士わが竹馬の友たる乾大藏だ。いやすつかり氣に入つたぞッ』
大藏は、無言の儘、冷く唇をひん曲げた。それが、彼の肚からの挨拶であつた。龍吉め！それぢやア我田引水の度がすぎるぞ、といつた調子だ。
『とにかく、乾ツ。これからまつすぐに僕の宿舍まで來てくれないか。いや、決して月並はいはないつもりだ』
『さうか。ぢや行かう』とあつさり承知すると、
『來てくれるのか』
『さうさ。わるく念を押すな』
かくして兩人は、臨前の色屋七の宿へ、そのまゝずつと繰込んだ。やがて差向ひになると、
『時に乾ツ。さつそくであるがひとつ此の連判狀に署名をしてくれ！』
『なに？連判狀？』
『さう驚くな！實は、われわれは隊長の土方姓其を向ふに廻して、乘るか返るか、いまいちど龍戰する覺悟なのだ』
『ほう、然うか。行るのかいちど――』
『われわれ術隊員のほか、佐賀土佐あたりの不平黨が潜かに機嫌を通じてゐるのだ。聖は大きな聲では言へないが、新政府要路の大官の中にも、一人二人、双手を擧げて贊成してゐる者があるのだから愉快ぢやないか！はツはゝゝ』
『まさか？』
『いや、嘘ぢやアない。おいちよつと耳架を』
と、すり寄つて何か龍吉がさゝやくと、
『にツ！あの陸奥さんが……？然うか、しかしさうきいて見るとうなづかれない事もない。あの人は紀州出身の怪物だ。僕の兄、陸もの豐三郎とひと頃ひどく仲が好かつた人だ。不平の多い燃倒のかみそり男だ。そこで、むろなるほど……』
と、うなづきながら、
『で、その陸奥さんが首謀者なのか』
『いゝや、これやいまのところ武者だ。われわれが盟主と仰いでゐるのは、陸軍監獄醫所の所長、非而雄先生だよ』
『然うか。よし、それでは僕も――』と、大藏はたゞちにその連判狀に名をつらねた。

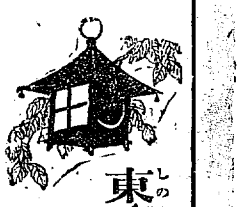

すき燒　鳥料理　水炊　本町二　喜樂館横　喜久家　電本三五八八番

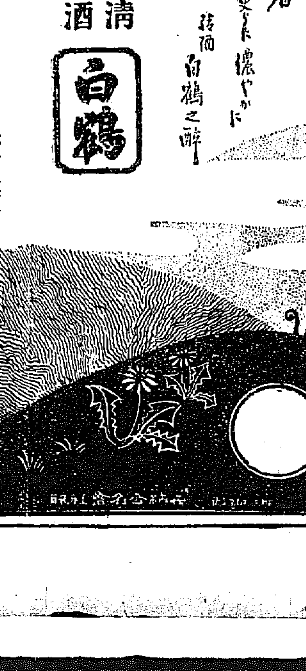

金鑛山 中込マレ度シ 交通及施業ニ便利ナル場所ニ在ルモノ 賣却地價調査ノ上希望ニヨリ買收ス 大阪市東區北濱 合資會社

受驗生募集 英數學館 福岡市赤坂門

土木科生徒募集 京城工學院 京城府明治町

生徒募集 華丘舞踊研究所 華丘洋子

美粧院開業 大阪美容學校本科及び京城美容學校修了 和洋結髮▲着附▲美顏術 その他 寺村美粧院 京城府本町五丁目

奈良倉家の神秘的靈藥 ぜんそく、たんせき一般の妙藥 コジレた難症程ヨクキク 不思議の秘藥 神秘家傳湯 販賣京城支店 マルミヤ南海堂 京城本町四ノ一〇〇

特約店募集

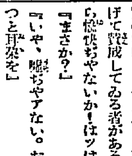

診察無料 創始者 岩見製綿所 京城本町四丁目

綿 拾數年來にない安値 今がお買ひ時 支店 京城本町一丁目

謹 近火御見舞 松岡正男
謹 近火御見舞 山地誠士
謹 近火御見舞 下原兼太郎
謹 近火御見舞 大屋ノ米一
謹 近火御見舞 大內眞澄
謹 近火御見舞 來島良平

柄と型の新しい店 紳士服店 エンドー 京城長谷川町

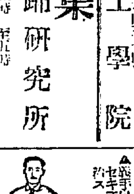

高野製作所 義手足 京城長谷川町

利益多大 ゴム靴修繕機 タイヤ修繕機 村井商會

京城荷札

パイオリン及ハーモニカ尺八

京日案內 店員 貸室 ほね 恩給 外務 特別案內

淋疾 黴毒 ぢ 痔 塩井醫院

昌慶苑て

大旋風のために— 格納庫三棟が倒壞
太刀洗飛行場の被害

【福岡電話】五日午前一時太刀洗飛行場附近に大旋風起りこれがため代々、石原の兩部落は全滅し、**太刀洗飛行隊大格納庫四棟中三棟は倒れ、格納庫に在つた飛行機は十餘臺を殘し外は全部破壞され、飛行隊だけの損害凡そ百萬圓に達する見込み。**各町村消防員等出動後始末に大混雜を來してゐる

死傷十數名を出す

【福岡電話】大旋風は太刀洗から甘木町を拔け大保を通り古所山派を拔けたものであり、その通り途は損害甚大と見らる、**太刀洗に於ける 死傷者死者四名、重輕傷十數名其の他の死傷者不明**

飛行機十臺大破

【甘木電話】五日午前一時前後から福岡縣甘木町地方に激し雷雨と大雷に交へて大旋風の襲來あり、民家の倒潰廿一戸、半壞數十戸死者四、負傷者十數名に及び飛行第四聯隊格納庫をはじめ發動機庫、被服庫等の戸締子屋根を吹き飛ばし格納庫中の飛行機は第四中隊の格納庫を除き機體は全部破損し中にも乙式偵察機七機八八式二機、甲式四型一機都合十機は使用に堪へざる迄に大破し損害多大の見込み目下同地方では消防隊その他出動し後片付中である

岩川町から發火
全燒五十餘戸に及ぶ

【長崎電話】四日午後八時頃から吹き出した南西の風は十二時近くからいよいよ猛烈となり速度十六米突六といふ近頃珍しい颶風となり警戒に猛烈を極め、巡洋艦「高雄」の進水式のため御台臨中の伏見宮殿下御下臨中のことゝて萬一を作戒中、突如岩川町附近から發火、折柄の颶風に猛火は四方に延燒し午前二時過漸く鎭火したが全燒五十餘戸に達した。何分烈風中のもの凄い深夜のことゝて全市民は一時はなかなかの騷ぎであつた、原因その他目下調査中

書入時もどこへやら 團體の客もポツく
さびしい京城驛のお客

▼…不景氣は爭へないもので月に見て旅人が減つて來た——例年陽春となれば京城驛はグンと旅客の乘り降りが殖へ、時には驛頭に黑山の如く團體客が集合し通行も出來ないほどの盛況を呈するものであるが、今春はこれから殖へようくと期待してゐるうちに一向お客さんは集らず、過月昨年に比べて乘降合せて千人から二千人減じてゐる

▼…尤も二月から三月上旬ころまでに比較すると二千人內外は多くなつてはゐるけれど、春の書入れ時に『滿鮮視察團』と銘うつて觀劉する學生、商人の團體がメツキリ影を消してしまつたのが京城驛の淋しい原因である。既には名士、團體の往來特なる眞面があり何月何日には誰が來るとハツキリ分るのであるが

▼…昨年の往來特は團體の往來に質點に塗りつぶされ、書き入れる餘地がなくなつて更に紙を加へてある有樣で四月中だけで團體客乘車一萬八千九百余人、降車一萬五千七百餘人が改札口をくつてゐるのが今月は多くて三、四に止り貼面は餘白だらけの有樣である

第五日目の競馬
夕刊締切りまでの成績

京城競馬第五日目は五日午前九時から開催、昨夜來の降雨のためコンデイシヨンは甚して不良であるが、各競馬共白熱の人氣は一層濃潤したが夕刊締切までの成績は左の通り

◇第一回（競馬午前十時卅分）本俱新抽新馬四頭競走距離千六百米▲總投票數七五五票▲適中總數五九〇票▲割戻配當金二十錢、一着ソロン號平田騎手タイム一分五十七秒五分の四投票數五五〇、二着ホクト號竹田騎手若五馬身投票數一六四、三着ヒヨシ號中島騎手差一馬身投票數三三票

◇第二回（競馬午前十一時）新呼馬競馬六頭、競走距離千六百米▲總投票數一一五三票▲適中總數四九八票▲割戻配當金二圓七十錢、一着タツセイ號恒此騎手、タイム一分五十四秒五分の二、投票數四九八票、二着ホツヨウ號伏見騎手、差二馬身、投票數五〇四票、三着カメヤマ號吉澤騎手、差大馬身、投票數一八票

◇第三回（競馬午前十一時廿分）一組、古呼馬六頭、競走距離千八百米▲總投票數一三九八票▲適中總數八六四票▲割戻配當金一圓五十錢、一着タイヘイ號伏見騎手、タイム二分十三秒、投票數八六四、二着ウラニホン號東西騎手、差二馬身、投票數二九票、三着サザナミ號平田騎手差頭馬身、投票數一八七票

◇第三回（競馬午前十一時四十分）二組、古呼馬六頭、競走距離千八百米▲總投票數一七四〇票▲適中總數一七六票▲割戻配當金十五圓八十錢、一着イチハ號相任騎手、タイム二分十一秒五分の一投票數一七六票、二着ジンブウ號平田騎手、差頭馬身投票數七九五票、三着テンホウ號高岡騎手、差二馬身投票數四六二票

◇第四回（競馬午後零時）朝鮮產抽籤馬六頭競走距離千八百米▲總投票數一五五票▲適中總數一八三票▲割戻配當金一四十錢、一着トヨフサ號東西騎手、タイム二分十四秒五分の三、二着アダチミ號吉澤騎手、差大馬身投票數二四一票、三着セイカン號中島騎手、差大馬身投票數九一票

◇第五回（競馬午後零時卅分）抽選新馬八頭競走距離千八百米▲總投票數一六四八票▲適中總數五四〇票▲割戻配當金五圓四十錢、一着タマアサヒ號神田騎手タイム二分十七秒五分の二、投票數五四〇票、二着タマテンシン號中島騎手、差頭馬身投票數五七一票、三着平田騎手差二馬身投票數一一〇票

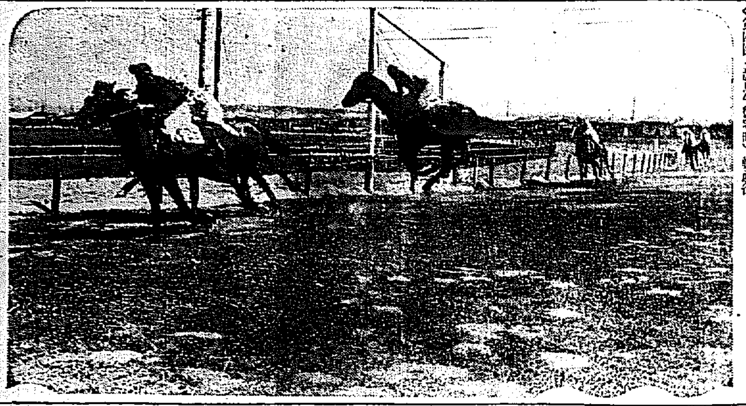
けふ第五日目の競馬

明日入城の 京大ラ式軍
八日、十日、十一日と 三試合を擧行

京都帝國大學ラグビー蹴球部卅一名は中出監督引率の下に既報の如く明六日午前八時五十分京城驛着入城直ちに不知火旅館に投宿、同日より京城グラウンドにおいて猛練習を開始することになつたが試合は八日（水）午後四時三十分からオール京城俱樂部と、十日（金）午後四時三十分からオール京城實業軍と、十二日（日）午後三時からオール朝鮮軍と京城グラウンドにおいて行はれると

聲涙共に下つた 崔忠州郡守の別辭
移住する水害罹災民を見送る
忠州驛頭の劇的場面

【忠州發】江原道寧越地方の水害罹災民六百名が去る四月二日に、瑞谷水利組合の人夫になつて同地に永住すべく來忠したが彼等を迎へた忠州邑民は何れもすゝり泣きながら彼等に甚大の同情を寄せ中には金品を以つてその意を表したり或は食料雜貨を惠んだりしてゐたが、去る四月四日彼等はいよく永住決定地瑞谷に向ふべく隊を爲して忠州驛頭に勢揃んだ際見送りに出た官民有志中忠州郡守崔志煥氏は彼等を前に最後の別れを告げ劇的場面を見せたが別れに當つて曰く

諸君はあの恐ろしい大風水害によつて親を亡くし、子を亡くし、家を失ひ、財を失つた、天涯孤獨な人の身の上を何とし樣、美しい環境を開拓せよ、そして有り難き朝の聖恩に酬ひんがため江原道當局の斡旋方に依頼し服從し而して一心不亂に勞働せよ、勞働は神聖だ、殊に今般諸君が赴く瑞谷水利組合の勞働は意義あることであるそれを忘れてはならぬ、そして既往無くせる家財の復興を計られよ、これが忠州郡守としての最後の別辭である、又この度忠州邑長は諸君の爲めに邑民有志から百餘圓の同情金を集めた、途中何かに利用せられよ

吉野町出火

五日午前二時二十七分京城吉野町一の九店員緒方次太郎方より出火し瑞峰醫院平家一棟全燒し十時これが損害約六百五十圓にして出火原因目下取調べ中

故淺川巧氏の追悼記念講演

四月二日逝去した故淺川巧氏の追悼記念講演會は朝鮮工藝界主催で四月六日（月曜）午後七時より府內旭町メソジスト教會堂において開催せられるが

當夜は土井濱一氏の挨拶に次で淺川巧氏の遺稿朗讀、高木五六氏の故人の林業上の業績、柳宗悅氏の宗教と工藝、淺川伯教氏の弟の半生など、故人を偲ぶ諸講演があると

雨やどり中 醉漢の惡戯

【新義州發】平北鐵山郡光城面鐵驛洞張承寬(二〇)は四日午前零時半ごろ鴨綠江鐵橋を通行中雨に逢ひ中間の衛兵所に飛び込み雨やどりしてゐるうち退屈まぎれに非常警戒ベルにいたづらしたので北岸衛兵所は大騷ぎをし直ちに南岸の衛兵詰所に急報したので一同武裝して出動する騷ぎを演じた張は目下新義州憲兵分隊にて取調べ中であるが、醉つてゐたゝめの惡戯と申立てゝゐる

親子心中
京釜線で

【大邱發】三日午前六時四十二分頃、京釜線北行第十五號列車機關手田畑喬一が同列車を運轉し慶北道漆谷郡倭館面石田洞地內第一倭館トンネル南入口に差掛つた際、路線前方に轢死のものあるを發見し停車したるに、鮮男三十歲位と鮮女二十五歲位の兩人と右の子供らしい男子二歲位の轢死體があるので直ちに倭館署に屆出でた、同署では署員を急派して原因その他取調べ中であるが何かの事情で心中を遂げたものらしい

佛機ハノイへ

【香港四日發電】天候不良で去る一日來當市に滯在中であつた訪日佛國飛行機は四日朝十時四十分ハノイに向け出發した

畑中に— 怪屍體發見
五十歲位の朝鮮人男 死因は目下取調中

五日朝高陽郡安岩里の畑中に五十歲位の朝鮮人男の死體あるを附近の人が發見、所轄東大門署より田中司法主任以下現場を檢證取調べると共に、一名の容疑者を引致した屍體の身許は楊州の李某とて東大門で八十圓を强奪され絞殺されたとも傳へられてゐるが死因判明せず死因その他について取調べを進めてゐる

食刀持ちの 覆面强盜
重傷を負はしたが 一物も得ず逃走

【平壤發電】五日午前一時ごろ平壤府幸町山本治助(四〇)方へ一名の覆面强盜が同家の便所の壁を破つて侵入し、治助に食刀を突きつけて金を出せとせまり治助の胸に長さ四寸位の重傷および左手に輕傷を負はせたが、治助はひるまず賊を取押さへんとし、賊は一物も得ずして表戸を蹴り上げて逃走したその筋で目下犯人搜査中

外金剛山開山祭

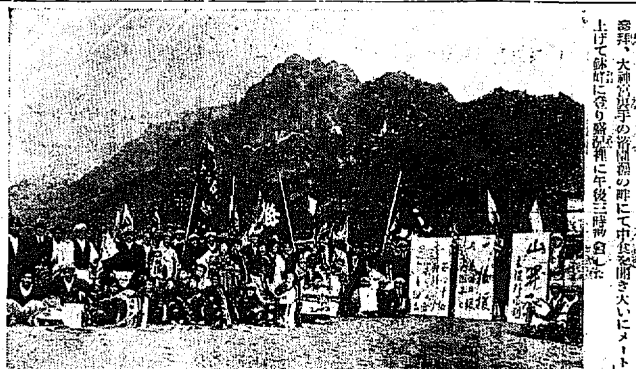

四月三日は絶好の山開き日和、午前十時二發の花火を合圖に溫泉組合員一同が溫井里ホテル横に集合、水晶峰を背景に開山祭を執行し終つて大神宮に參拜、大神宮境手の溫泉組合の前にて中食後開き大いにメートルを上げて鉢巻姿で溫泉に午後三時散會した

ガタ落ちの氣溫
北鮮では雪が降る
しかし明日は陽氣にかへる

この前も雷鳴まぢりの氣狂ひ天氣をもたらしたいたづら好きの山東方面の低氣壓が四日にはまたも半島の中部を横斷して大雨滿然だるうちに雷光をピカくさせ神經を尖らしたが、五日の日曜日は朝からカラリと晴れたには晴れたものゝ凄まじい北風に溫度は昨日にも比べて五度內外ガタ落ちしてけさの溫度は一度と零度の上まで降下し、もう花見の相談をしてゐる人々を縮ませた。一方北鮮元山地方は雪となつて五日朝まで降りやまず相當の積雪を見たといふ陽春四月には稀有の變調子であつた。しかし測候所では支那內陸の優勢な高氣壓が低氣壓を追ひちらしたため寒い北風を送つて寒くなつたが明日は風も變へ、また陽氣の春に戾るといつてゐる

吉原氏の横斷機
四月廿六日に出發

【東京電報】報知新聞主催吉原清治飛行士の北太平洋横斷飛行はいよいよ來る四月廿六日羽田國際飛行場を出發することに決したが、報知社では途中根崎、根室、ダツチハーバー、その他の地に地上勤務員を派遣し給油、通信その他に萬全の準備を整へることゝなり、目下着々その準備中である

解氷と共に 海壽丸沈む
鴨綠江では 珍しいこと

【新義州發】鴨綠江下流の牛龍浦沖で昨年九月十二日坐洲した海壽丸は十二月結氷と共に船體を氷上に現してゐたが、解氷と共に行方不明になつてしまつた、二百尺もあつた船體が海中ならともかく鴨綠江中に沈んだのは十年ばかり前に一度あつたゞけで珍しい出來ごとゝ言はれてゐる

平山牧場（電光一三三）の 均質牛乳券が 御進物には最も喜ばれます

美人の自殺

高陽郡延禧面延禧里番地不詳金氏（二〇）は五日午前二時頃自宅において背性貞逆を悲しみ自殺をはかり苦悶中を家人に發見され大騷ぎとなり、府內南大門通り五丁目セブランス病院にかつぎ込み應急手當を加へ生命は取止めたらしいが、家庭內に入り込んだ事情があるらしく近所の評判である

太田胃散 實質本位 盛んに賣れてゐる胃藥 本舗 東京 太田信義藥房

日本第一 ヒゲタ醬油 景品附大賣出し
區域 京城及其附近
賣出樽數（豫定數賣切と同時に〆切）
◎十六立詰壹樽毎に 景品券（內容左記）を差上げます

景品內容		
一等	拾圓券	三枚
二等	五圓券	五枚
三等	二圓券	廿枚
四等	六拾錢券	五〇枚
五等	三十錢券	殘全部

（各等券を以て一組とし番號各組共通）
二立壜詰醬本御買上げ毎に 特水化硅石鹼二個入 一函 洩れなく進呈
東京市日本橋區 銚子醬油株式會社

(化粧品広告) 危の商 …… 樂…

共樂 五月號は早く買はぬと賣切れます
賣れる賣れる 面白い 安い 五月號出た 尖端形 一冊 貳拾錢 送一錢
御旅行にキツプと「共樂」はお忘れなく
地獄の唄 / 佃の漁火 / 瀨死の白鳥 / 密柑船 / 夕立勘五郎 / 道は强きにあり / 愛慾流轉 / 乃木大將 / 殉情散華 / 孝行長屋 / 仇討つるし首
全國主要列車時間表 / 共樂の五月特輯映畫物語 / 懸賞將棋新題 / 懸賞聯珠新題
東京 博英社 發行

吉田晴風先生指導 尺八獨習 速成 一箇月
東京市小石川區江戶川町 東京尺八一新會

內科、外科、性病科 産婦人科、小兒科 櫻島醫院 京城府本町二丁目 院長 櫻島成高 同 重子 全三坂通分院

總督府令 檢査で味の良いのは生だ 叔からの 加藤精米所 白米に限る

湯遊と靜養 儒城ラヂウム溫泉 鳳鳴館

結核 新劑 治療 豫防 診斷
AOAOA アーオー OAO
日、英、米、加奈陀、愛蘭、專賣特許
歐米に進出せる唯一國產醫藥
歐洲總代理店 獨逸 ハンブルグ チッペル商會
太縄博士 青山博士 有馬博士 創製
ムツサリー氏（埃及カイロ市）
發熱、盜汗、食思不振、咳嗽喀痰（菌陰性）、貧血、疲勞等があつて肺門結核と
診斷を受けた患者にAOを數回注射した處症狀全く終熄し、體重增加、食慾振興して、速かに全治したとの報告をなした。
發賣元 大阪市東區北濱四ノ四〇 須美商店

地方評壇

新議員選出 有權者の執るべき態度

新地方制度は施政後滿二十年を記念すべき施設の劃期的施設の一つで、いよいよ四月一日を以て實施を見たのである。吾人はこの新しき自治制度の下に吾人の代表たる選良を選出し內鮮人を打つて一丸とする議決機關を構成せしめ以て新制度制定の精神の下に湧き出づる諸般の福澤に浴せねばならないのである。こゝに改正地方制度の實施につき關係當局諸公の努力に對し全幅の敬意を表する次第である

◇

由來地方における面協議會員、學校組合會議員等選舉の實際を見るに候補者の多くは公利公益てう觀念に出發すること甚だ少く多くは利己的態度の濃厚なるを認めらるゝのである。斯の如き利己的の氣分は到底絕無を望み能はざるべきも眞に地方を思ひその繁榮發達と共同の利福の爲に全力を傾くるの勇氣と精神とを缺くもの多しといふが如きは誠に寒心すべき限りではないか。

◇

然しながらかゝる事情は必ずしも立候補者其人の罪に坐するものとのみ斷ずべきではない。否に選舉人多數の不公明なる態度と情實とに捉はれたる罪過が寧ろ重きを占めてゐるではないであらうか今後注意を要する所以であるといひたいのである

◇

吾が鼠水は他の指定面と等しく邑制が實施せらるゝの悅びに會ひ五月二十一日を以て邑會議員の選舉が行はるゝのであるが最早その候補者の自薦又は推薦に關する運動氣分の醱生し來れるものあるを見ると同時に隱中飛躍の噂さ行はれ居るとも聞く。議決權を與へられたる邑會の員に供はる選良には果して如何なる人物を推薦せんとするか果して如何なる人が候補に立たんとするか前途の事情は吾が鼠水には當らない事ではあるが他山の石として看過して欲しくない感がする。

◇

くどい様だが選舉については選舉人と被選舉人とを問はず候補者は公益を念とし眞に地方公共の爲に一身の利害をかへりみざる底の誠意と識見とを有するものに目標を置き選出しる選良の念頭が吾人の代表機關たり吾等の議員として恥かしからぬ人物でなければならぬのであることを忘れて貰つては困るのである。又社會指導の立場にある吾人は言ふに及ばず選良の中堅なりと自任し策動する人士の言動は最も愼重ならねばならぬ。就中社會事情に暗き各般の事務に何等通の餘地を多分に有するもの言動は事實に卽して更に價値を加へなくてはならぬ。往々如何はしき人物を讓低者なりと即評するが如き過ちあらば徒に人物の選出を誤らしめ當局者をして改正制度の運用を誤らしめ遂に福水に禍を殘すの結果を招來するに至るなきを保すべからず。厭心の要ありと思ふが故に一言して置く（鼠水泉山生）

各地の選舉界前哨戰

もの凄い接戰を豫想さる
定員十二に立候補二十名 水原の邑議選舉

地方制度も諮問機關から議決機關へと一大跳躍をしたこの大改正の恩に浴した水原邑では早やすでに改正直後の邑會議員を目ざして居るものも少くないが是非とも最初の椅にあらざる感を射止めんと吾もくと鍛を研くもの々ある中に尤も有力の士として下馬評に上る顏觸れに

▲內地人側 荒木武二郎、森本俊之助、井川好太郎、吉浦英信、壁田、香山弘、尾崎秀八、竹下平三郎、渦澤卯平、齊木勝一、近藤彥吉、江口守夫、中出静の諸氏

▲朝鮮人側 申鉉徳、李青泰、洪思先、梁泰鎬、李完浩、車裕潤の諸氏

がある水原邑會の定員十二のところ二十名からの立候補ともなればその接戰や相當に激烈を豫想せらる（水原）

選舉對策懇談會 各候補者の申合せ

今回の平壤府會議員選舉について違反事件を惹起せぬやうにとの當局者の注意から計畫された平壤府會議員候補者および主なる運動員の懇談會は四日午後一時半から平壤警察署樓上會議室において

各候補者および運動員百餘名出席し赤澤高等課長、上野平壤府內務課長その他も列席の上開會、山下署長より取締方針について說明するところあり懇談の結果

一、運動員は一候補者につき二十名以內とすること
一、運動員の辨當代は一人一日四十錢以內とすること
一、選舉事務所を一候補者三ヶ所以內とすること
一、選舉當日の事務所は五坪以內とすること
一、選舉當日の立看板は幅三尺、長さ九尺以內のもの二枚に止むること
一、當選後御禮に廻るに止め有權者訪問も夜間は愼むこと

等を申合せ同三時二十分散會した（平壤）

密陽から起つ人々 渡邊氏濱崎氏

濱崎四平氏 君は北村陽君と同じく密陽面協議會員として最後をかざつた人密陽消防組組頭の職にあり、現在代書業を營んでゐる西鮮鮮系の血を汲んだ健兒島の崎、密陽に在住する事二十數年殆んど眞分けといつても差支ない位である、出馬すれば無論一門の地盤として立つであらうけれども、部落內紛により果して票讀一決君を推すかゞ疑問とされてゐるが最後の勝將として自他共に許してゐるので結局の當中原の勝は君の手中に入るであらう五十に未だ間のある働き盛り活動を祈る

渡邊惣藏氏 君も密陽面協議會員の經歷を有する一人である、言葉のなまりから察して確かに東北人らしいところがある、陸軍制度實施前の憲兵出であるから密陽人としては相當古い方の部に屬する、前面選舉の際山父島津氏の地盤をすつかり頂戴におよび難なく當選した人、今回の選舉に本人は勇退すべく傳へられてゐるけれども年齡少壯色艶々たる所があるから有力な好評を得て再出馬する事は想像に難くはない君は金貸を本業とし、密陽在鄕軍人分會長の要職にあり、また同業朝鮮時報密陽支局長たり

全北の特例 一日附道令發布

全羅北道では四月一日邑制施行と同時に來るべき邑會議員選舉に關し、面協議會員選舉等の特例および選舉區分を四月一日附道令を以て發布したが特例および資格納稅額低下面左の如し（全州）

選舉特例

第一條 前表に揭ぐる面の協議會員の選舉に付ては本例に依る
第二條 選舉は投票を以てこれを行ふ
第三條 選舉人は面長に投票の代書を請ふことを得
投票の代書を請ふ者ある時は面長は本人の申出でたる氏名を選舉立合人立會の上投票用紙に代書し、又は吏員をして代書せしむべし、前項の投票は本人に交付してこれを投函せしむべし
第四條 選舉會には選舉人名簿を備へ投票を爲さんとする選舉人の氏名…
第五條 左の投票は之を無効とす
一、成規の用紙を用ひざるもの
二、現に面協議會員の職に在る者の氏名を記載したるもの
三、投票中二人以上の被選舉人の氏名を記載したるもの
四、被選舉人の何人たるかを確認し難きもの
五、被選舉權なき者の氏名を記載したるもの
六、被選舉人の氏名を自書せざるもの（第三條の規定に依つて代書せられたるものを除く）

納稅資格低下面

なほ選舉資格の納稅年額の低下されたるもの左の如し
全州郡鳳翔面三圓以上▲同參禮面四圓以上▲同郡伊東面四圓以上▲同郡高山面四圓以上▲金堤郡萬頃面三圓以上▲同郡竹山面四圓以上▲茂朱郡南面三圓以上▲任實郡…▲長水郡長水面四圓以上

三團體解散式

群山府では新地方制度實施に伴ひ府協議會、學校組合會、學校費評議會の三法人團體が自然解消となるので三月三十一日府廳樓上において解散式を行ひ在任中の思ひ出話に花を咲かし新制度の實施を祝福し更に盛宴を催して散會した（寫眞左より五人目が前田府尹）

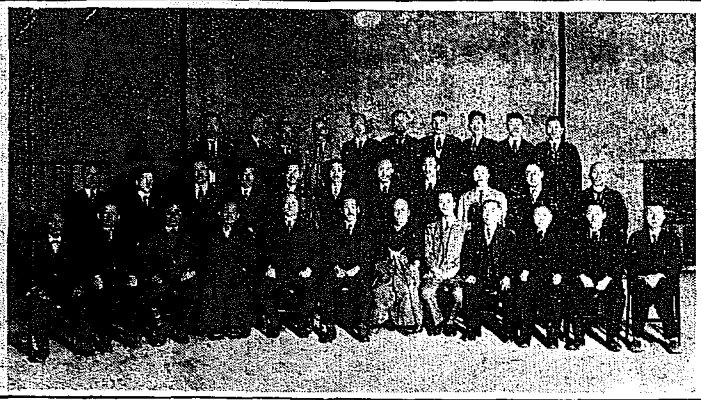

戰機刻々熟す 元山方面の戰況
神宮前署長立候補宣言

多くの新人を擁立するといひ、元山の府會議員選舉の前哨戰はのみで元山の府會議員選舉界は低迷として表面水の冷かさで沈默を續けてゐるが何にせよ先頃五十嵐氏が立候補を宣言して以來戰雲漸く低迷してゐることは四月に入つて話題の中心が候補者の下馬評に終始してゐるのに見ても争はれぬ、かゝる內にも戰機は刻々熟し來つて二日には前の元山署長神宮前興之部氏が長崎縣人を土臺に堂々立候補を宣言してこそ、一面地盤に觸ゆる所以でもある

句阪惣平君

富豪在住年數から見ると、最も古株の方だが根が、じみな性分であるために餘り世間に名を出すことを好まなかつた人である、ところがどうした風の吹き廻しでか、さきに學組議員選舉の際突然名乘をあげて成功し爾來公會議等に氏の顏を見ないことは殆んどない位までによく社會に努めてゐる、それで選舉に際會しては、あらゆる顏役と肩をならべて澄ましながら一日の評判を得たが最後、まるで二にかへしたやうな行動に出るゝの人はない時代に常り同君の如きは實に得がたき人物だと一般に見られてゐるのだ。理財は如何に達者でも誠意の伴はないものは困るよりないものはない、人はどこまでも氏のやうに正直でありたいもの

久保田尚義君

山口、平井、熊野、佐藤氏等の顏觸が今回の大異動で他に轉出する事となつたあとの東拓沙里院支店内にその候補者を物色せんとする場合久保田君に自然の矢が向けらるゝのは當も間違いのない所である、同君は沙里院支店の生字引を以て自他ともに任ずる豫備役長で現に學組議員の公職にあるのみか、或る方面に絕對的の信望を有する金融會常任理事の要務も執てゐるだけに言葉こそ、少いが、人の性格を見るの鋭敏な點においては恐らくどんな人相見もおよぶまいそして、こいつ生意氣だと見たら徹底的にやつ付ねば我慢が出來ぬ性分である代り又正直なものに對しては、どこまでも親切味を以て迎へるといふ世の一寸試種の出來ない人物である

邑議候補下馬評 沙里院から 山邊卯八君

好景氣時代燒酎製造業を開始し一ぺんに成功した人で今では燒酎を吞む程のもので氏の家號の大資屋を知らぬものは、ないくらい遂にその名を擧してゐるのだ、當回の面議員選舉に當りては氏が消防組頭の要職にある關係上、消防組員を擁して打つて出で見事當選したのであるが未だ、その抱負の半分も遂げない中、不圖今回の地方制度改正によつてその資格が自然消滅に歸したものである以上運き時來たらいざ知らず差寄り今度又どうして再び出馬して大に當初からの抱負を伸張するのが當然である。そこで選舉も大事だが、もりこゝ迄基礎を築き上げたからには、より以上犧牲を拂つて社會奉仕に努めて此處にでも補を宣言しこゝ數日中に決意の上に上つてゐる人々には猪股東一、杉野多市、北村德一、新谷新七、矢野榮策、大倉助吉（以上商府議）星野和正、兩羽滿藏、富吉、藤岡悠一郎、家本光雄（以上前學議）小山太郎、小林茂三郎、加藤渡（以上商議）の諸氏又新顏には波邊（七）、猪股、猪伏、小林（附作）小田村（商勵）安岡、宮原（良錢）氏等があるが何れも盛んな下馬評を浴びて冷然としてゐるので目下の處起否ははかに斷じ難いが杉野、北谷、新谷、矢野、小田村、猪股、猪伏氏等は出馬確實と見られてゐる（元山）

水利組合費收納狀況

江原道における左記主要水利組合の組合費收納狀況を見ると調定總額六十一萬八千五十一圓中、納入期限經過後すでに二ヶ月におよぶ今日、その四割六分に當る三十一萬八千九百八十八圓が徵收されて、今後幾條の組合費徵收が如何に進捗するかは注目に値する。（春川）

組合名	調定額	收納額	割合
中央	三四、九六〇	一〇三、〇〇〇	三〇%
闊谷	一五、七〇一	一五、二〇〇	九七
平安川	六二、四四〇	四、四〇〇	七
金化	八、〇四三	二、三〇〇	二八
文登	二〇、三〇七	四、九〇〇	二四
計	六一八、〇五一	二八六、八六六	四六

大田消防廿周年祝賀

大田消防組は創立二十周年に達するので來る二十六日擧行することとなり大田邑では多年消防に盡瘁せる須々木組頭以下三十余名の永年勤續者の表彰を行ふ豫定で準備中である（大田）

陸棉品評會

忠北忠州郡における最も新らしい產業の一つである陸地棉はその上質な並びに好成績の關係上永年郡農會當局の問題であつたがその後郡農會においては色々耕作試驗を行つた結果意外にも反當平均百餘乃至百五十斤の成績を上げてゐるので、同郡農會長堀志雄氏は非常な興味を感じこの度左の通り郡內一圓の陸地棉品評會を開催することとなつた、因みに昭和五年度の棉作審査の結果により殊に成績優秀なる者八百九十二名をも表彰する（忠州）

四月九日 忠州邑牧笛里取扱所に於て
四月十一日 利興驛事務所に於て
四月十二日 忠州郡廳に於て

羅州青年團總會

全南羅州青年團定時總會は三日午後二時から小學校講堂において開催し妹尾郡長團長となり左記の通り決議したなほ役員選舉の結果左の通りである（羅州）

團長十四郡長（自邑）三、評議員長十一書記、山崎宇三郎、小山宇吉、山崎幾平、中村君同練義人君相渡一郎上下二郎…君

▲決議事項 一、團員募集二、團旗整理三、毎月一回の例會の件四、團員所を小學校に變更の件四、團員相互の意見の交換

春繭と桑苗獎勵

華川郡農會の試み
華川郡農會では蠶業獎勵のための春蠶掃立て勵行抽籤會催に於て蠶種掃立勵行抽籤會を行ふことになつた、蠶種掃立實勵行抽籤券一枚宛を與へるもので特等賞には桑苗十本宛、抽籤券一枚につき一頭宛を與へることとなつてゐる（華川）

新記錄保持者表彰

大田中學校では昭和五年度陸上競技の新記錄保持者左記五名に對し同校々友會新調の記錄章メダルを贈與する事となつた（大田）

▼高木末吉君（四盤、投槍）▼馬場光君（走高跳、棒高跳、百米）▼劉寶榮君（二百米）▼韓宗澤君（二百米）▼益子太郎君（二百米）

桑皮製紙講習會

全羅南道では道內九ヶ所にて桑皮より紙を製造する講習會を開催すべく二日道廳に松江南甲長城、錦州方面の製紙技術員および當業者を道に招集し講習開設の準備打合せ會を開なし午後は巡回教師の打合せ會を行つた（光州）

釜山商工役員會

釜山商工會議所では據て本府へ陳情中であつた定款變更の件につて二日午後二時より役員會を開催したが更に七日議員總會を開く筈

鴨綠江材と外材關稅引上げ
大した效果なし 朝鮮には特例もある

朝鮮に輸入される原木は今回の木材關稅改正率によるが挽材と板はの傍ら北洲の從來の特例（大正九年法律第九十二號）により毎立方メートル七十七錢の特別輸率を認せらるゝが更にこれを內地に移出する場合は朝鮮出荷鮮令によつて內地關稅との差（每立方メートル三圓七十錢）を認せらるることになつてゐる從つて今回の關稅引上は外材輸送策として相當に期待されてゐるが朝鮮は前記特例もあることとて滿洲材輸入の保護は內地より多いわけで結局外材關稅對策に大した效果を期待されてゐない（新義州）

朝鮮は住み馴れた處
大田東拓に轉任の佐々木氏語る

東拓の今回の人事異動でハルビン支店長から大田支店長に轉任に決した佐々木久松氏は九日ハルビン發赴任するが、氏は多年なる北洲の俳句界に非常に貢獻した人でハルビンでは同好者二十餘名を有する睛日俳壇を主宰してゐた人である赴任に當り氏は語るハルビンでは、例の高田ポロギン問題を契頭に支那側と面倒な土地所有權問題、それに大森林の採木問題等東拓關係の事業は却々多忙であつた、今度の任地大田は新興都市で目下建設期といふべきところであるから又新鮮な氣持で働けると思ふ朝鮮には平壤や裡里にもつた關係からどちらかといへば住み馴れ懷かしく知つてゐるから仕事の上には何かと便利だと思つてゐる（ハルビン）

金融組合定時總會

大田郡に於ける金融組合の定時總會は左記により擧行する事に決した（大田）

▼四月十七日鎭岑金融組合、會場同組合事務所▼十八日儒城金融組合、會場儒城溫泉▼十九日大田金融組合第十三回總會、會場大田小學校

今年も配水池開設
但し許可制

大邱府では行樂地に乏しき府民のために昨年四月初めて配水池構內の一部を開放したところ中には掲所柄も辨へず遺憾の行動があつたので本年は開放禁止の意見もあつたがそれでは一部非行者のために多數府民の行樂が出來ぬことゝなり氣の毒であるから本年は許可制にすることとなつたそこで入構せんとする者は豫め府廳水道係に願き出た上で許可證の交付を受けられたいとのことで名は達城公園の開花を待つて行樂の手入をなし十日前後の啓蒙格の儀を講じ行樂府民に快感を與ふべく公園內を綺麗に掃き淸められてゐる（大邱）

密陽から

◇櫻と云へば誰しも馬山を想ひ起こすであらうが、密陽にもまた捨て難い櫻がある、密陽神社境內裁判所構內、署長官舍前庭の櫻など何れも妍を競ふて今を盛りと咲き誇つてゐる

就職の近道

世の中手となる名著「修養雜話」野間淸治氏講談社長の新著が世に出て、修養方面の好讀物として、求職者必讀の寶典（代）

合財袋

◇…平壤府では名勝牡丹台櫻花大路を始め附近一帶に大々的の櫻を植ゑる計畫を立てゝゐるが今回は本年からゝ三ヶ年間に櫻の苗木…櫻の植栽を補はんと計畫した櫻と合はせ…

◇…平壤新聞の調査によると一行は四日午前十時廿分平壤驛着列車で來壤、平壤新聞同社員其の他の出迎へを受け自動車に分乘して商品陳列所を視察、府廳を訪ね道廳及び各種工場を視察し牡丹台公園に向ひ…六時三十分から午後…

地方人事

▲五島誠助氏（釜山警察署長）內地旅行中の處二日夜歸來
▲稅田作五郎氏（全州水產學校長）四日朝內地より歸來
▲尾崎東明氏（公州地方法院長）同上
▲有吉三郎氏（仁川府尹）三日來京城へ

オキシヘーラー

萬國專賣特許 英、米、佛、西班牙、中華
發明者は世界の王なる日本人 東京牛込前島震太郎士
【日本語では酸素治療と言ふことです】

定價 携帶用 金貳拾九圓 家庭用 金參拾五圓 同改良型 金四拾圓 醫院用 金五拾圓 動物用 金七拾五圓

病を根治するにはオキシヘーラーに限る。如何なる病も結局は心臟を丈夫にし血液を良くせねばなりません、本品は大部分の病人に…、オキシヘーラーは心臟の働きを強くし血の循を良くするが故に病を根柢から治すのであります

オキシヘーラーを知らない人は氣の毒だと思つて居る人があります。オキシヘーラー…

推薦文…昭和五年十一月二十八日 大邱道醫學講習所教授 深田安吉殿より

推薦證…昭和五年十一月 全州道慈惠醫院技手 加藤武次郎殿より

適應症＝高血壓症、心臟病、腎臟病、糖尿病、胃病、神經衰弱、肺病、胸膜炎婦人病、肋膜炎等

オキシヘーラー獎勵會朝鮮支部【本舖東京】
肺結核患者は是非御使用を御奬めします金九拾圓のオキシヘーラーで肺結核が治るとは何んと幸福なことではありませんか

販賣店 大邱 吉岡定男商店 電話一〇〇番 振替京城一三〇〇五番

京城驛前 中西テント 大阪高津表門筋

昔も 今も 効能で賣れる ひふくひ愛容より
九二七商店 振替大阪三七九二七

本家 ひふく 伊藤長兵衛

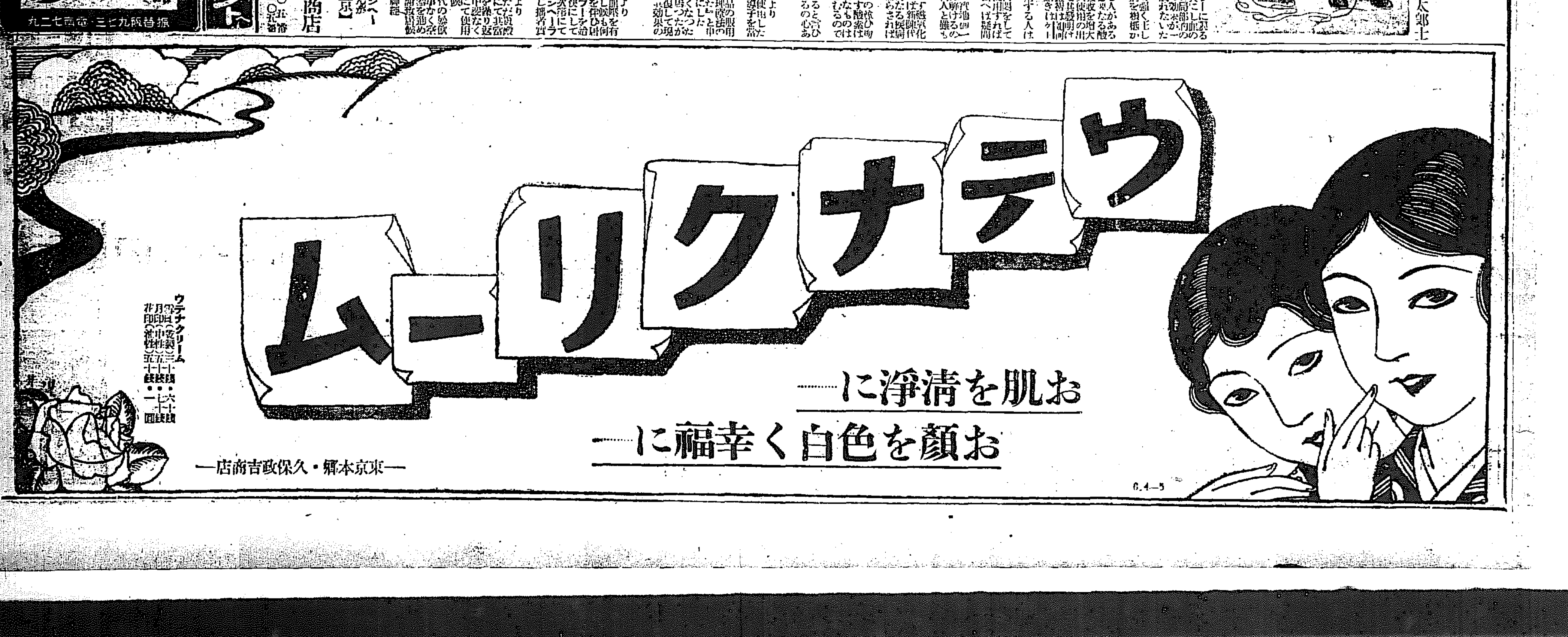

川合又五郎 (152)

鳥江鐵也 作
佐藤松華 畫

轉落する小石 (七)

木津の宿を立つた四人の主從とは、又右衛門と數馬、それに供の者であつた。

高らかに宿の亭主と話す馬子の口から聞いた浪人者こそ、テツキリ又右衛門は、一日盾置助の店へ忍んで樣子をうかゞふと、まぎれもなくそれは又五郎の一行であつたので、いよ／＼敵討を決行すべく、先づ晴の舞臺を選んだ。それには三上への道中、是非通らねばならぬ上野こそ最もよい個所とばかり、上野の城下入口小田町といふ所の茶店に寄つて待ち伏せることになつた。そして、又右衛門は

廻つて又五郎を待伏せようと云つたら、又右衛門は亂殺しに近邊を探し廻つて見ようと主張した。それが偶然といふか、途に木津の宿で又五郎の行動を突き止めたのである。

ポケツトシルコ 朧夜

一夜が明くれば、上野の町外れに又五郎を待つてたゞ一擧の下に倒してしまふ覺悟である。

又右衛門も、數馬もその夜は眠られなかつた。

しかし、數馬は人知れず涙ぐんでゐた。

「眠れないのか」又右衛門が、隣の床からさう聲をかける。

「ハイ」

と、だけ、たゞ淋しさうに數馬は答へた。

『無理からでも早く寢ておかないと、明日の元氣に差支へるぞ。明日は思ひきり腕を揮はねばならぬのだから……』

『兄上、どうしても討たねばならないのでせうか』

突然、數馬が云つた。

『何といふのだ。弟御太夫の無念それに先陣もあれほどお悩みになつて果てられた。亡君の御無念も安んぜねばなるまい』

又右衛門は叱る樣に云つた。

そして朝が來た。

現在の數馬の心持は、又右衛門には判る筈がないのであつた。

身悶しなければならない朝である。又右衛門はいそ／＼と仕度にかゝる。敵討の準備をするけれど、數馬に取つては、淋しい彼の又五郎を討つ朝だ。しかし、又右衛門に促されてはおつとしてゐられない。越前國の一團に刺入は、早速と襲撃に取りかゝつた。

の從者川口武右衛門と數馬の若黨孫八とが物見に出たが、どうしたものか、容易に歸つて來なかつた。

寛永九年の霜月十五日の八ツ半から待ちあぐんで、たうとう一日を棒に振つてしまつた。

そして途に伊賀の上野へは又五郎の一行が姿を見せなかつた。又右衛門と數馬は、武右衛門と孫八の歸りがおそいので心配し出した。

『ヒヨツとしたら下郎共が相手に氣取られたので、道を變へて廻り道を行つたのではないだらうか』

など云ひ合つてゐた。すると、夜の七ツ頃、心配した武右衛門、孫八が息せき切つて戻つて來た。

『確に見屆けて參りました』

『して樣子は如何だ』

『今夜は奈良の宿に一泊して明日朝頃この上野へやつて參ります』

『一行は十四人でございます』

『ウム、御苦勞であつた』

越前屋久八といふその宿屋に新に心付を増して、四人はその夜ユツクリと寢た。

數馬と又右衛門が京都で落ついた時、數馬は一氣に九州の相良へ

流感風邪に一番ロクヤク
複方ピラミドン
郡山元町二ノ八八
本舗 林藥房
電話郡山三三二番

將棋新手合 (三)

於京城市日本家 高橋先生所

先手 ▲四段 樋口義雄
後手 △四段 建部和歌夫
(京城)

(圖は七五歩迄の局面)

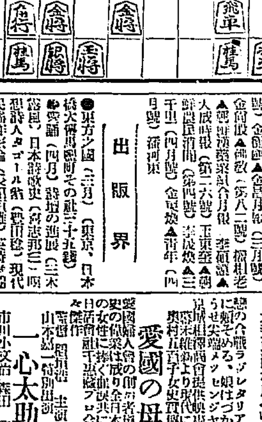

第四圖 ▼ 建部氏 持駒 歩

△六五歩 ▲同銀 △二五飛 ▲七四銀
△二八飛 ▲七五銀 △四四角 ▲同歩 △八八銀
△六七金右 ▲五五歩 △同歩 ▲四五桂 (以下次號)

濟んだ七段議評 (先手) 六五歩と突くのは、普通の形では『損だ手筋』と稱されてゐて敵銀を呼迎する唯一の手であるが、敵角が四四へ覗出してゐる形では面白くない、茲は六七金と上つて自重する處である

(後手) 三三桂跳ねは、當然の攻防手段である、茲で七四銀を銀に叫いて呼迎される順となつて惡いのである
(先手) 八八銀と上つて自重するのは、此の場合緩手である、茲は六七金右と上る處である
(後手) 四二銀と上つて、玉將の形を固くするのは利敗に不拘良い
(後手) 四五桂と跳ね、決戰を採るのは强い手である

JODK 六日 (月曜日)

朝鮮地方自治制實施記念プログラム

午前十時三〇分 氣象概況、各地天氣豫報
同十時四五分 料理献立「鶏卵のなまこ焼」日用品値段
正午 時報、ニュース
午後〇時二〇分 ラヂオ學校 學年始めの心得 京師 吉田正男
同一時〇分 家庭講座、音韻に就て (一) 朴正傑
同二時一五分 趣味講座 金魚の飼ひ方 (二) 仮田勝一郎
同三時四五分 ニュース、官廳公示事項
同五時四〇分 ラヂオ體操、職業紹介事項、今晩のプログラム發表
同六時〇分 合唱と獨唱 一、合唱 イ、夕の祈り (ジヤーマン ヒム) ロ、アルファーオメガー シュタイナー作 メソヂスト聖歌隊
二、メゾソプラノ獨唱 アヴェ・マリア グノー作 山中幸子
三、テノール獨唱 主招き給ふ グリーン作 柴田直大
四、女聲三重唱 復活の歡
五、アルト獨唱 母の祈り マイエーベル作 田中きみ
六、ホナトリオ デイス イズ ザデー (イースターアンサム 由上り) グルツク作
七、ソプラノ獨唱 オーロード ウエーベル作 三井輔子
同六時三〇分 最新自然科學講座 (東京) 物理化學の發達に就て 玉蟲文一
同七時〇分 ニユース、官廳公示事項、翌日のプログラム發表
同七時二五分 紀念講演 改正地方制度實施に際して 京畿道知事 渡邊忍
同八時〇分 放送歌劇 一、劇 ムツソリーニのローマ行進 遠山滿とその一黨
(配役) ベニトムツソリーニ 遠山滿
ガブリエルダヌンチオ 伊井島正雄
弟アルチルト 島田
アレギサンドルメルキヨリー 關 道平
マツコ 田子森惣平
マラテツサー 藤澤
ミシヤノ 澤 英二
サルキサ夫人 大江 八代
アルダ嬢 (タイピスト) 小山政子
其他新聞記者、職工、參戰勇士、群衆、兵隊等大勢
二、金色夜叉
(配役) 金色夜叉 遠山滿
奉行所の娘小露 小原小春
喜作 島田章
相原直之郎 伊井島正雄
宮沼新九郎 關道平
同九時〇分 獨唱と管絃樂 (京城府作地町新交響樂團演奏所より中繼)
獨唱 (指揮) 日本放送交響樂團
指揮 ニコライシフエル ブラット
同九時三〇分 氣象概況、氣象概況、各地天氣、時報
同九時四五分 西道難歌

今日の新刊 (總督府圖書館調)

邦文の部 運轉の研究 (第四八號) 松岡清也▲財務時報 (三月號) 島田牧一▲金融組合 (四月號) 三木清一▲金融新法令彙書 (第二號) 小貝弘▲法律新聞▲警察通信 高年前期) 山澤新助▲警務彙報 北川一▲朝鮮經濟雜誌 (四月號)

出版界

▲東方少國 (三月) (東京、日本橋大傳馬町) 詩壇の進展 (三木露風) 日本詩歌史 ▲現代民謠作家論 ▲日本の詩 ▲の他 (東京、小石川) ▲朝鮮の鐵界 (一月) ▲テニスの友 (三月) ▲中央佛教 (三月) 大淨土學會 ...

映畫

京龍館 東亜キネマ提供 忠次笑へば (西部戰線異狀なし) ...

中央館 マキノ 霧の夜 ...

大正館 赤い白鳥 ...

浪花館 美遊會一行 (プログラム一、入場料特別大勉強)

東亞倶樂部 仇討淨瑠璃坂 猛闘嵐進 ...

喜樂館 ...

朝日座 二條昌子 一心太助 愛國の母 ...

補血强壯ぶどう酒
赤玉ポートワイン
苦い程には 效めの見えぬ藥あり 口に旨くて 然も てきめんに效く……赤玉あり 人よいざ赤玉の實效を採れ
184

●ヒドイ神經衰弱にはヒドク效くレーベンならでは

アダリン
神經衰弱、不眠症
アダリンは無味無臭、服用容易、持長服用するも副作用、習慣性を來さず、その睡眠は極めて自然的にして、覺醒後何等不快症狀なく爽快なる理想的催眠劑なり……。
説明書進呈 各地藥店にあり
三〇錠 (〇・二) 壹圓五拾錢
一〇錠 (〃) 四拾六錢
バイエル・マイステルルチウス藥品合名會社
神戸局郵便私書函一〇七
獨乙バイエル製
Adalin
BAYER
AD. 163 a.

萠え出る若草 湧き出る青春 トツカピン

無料大阪神戸見學旅行入學生の特典
公認 自動車運轉士養成
朝鮮自動車研究所

京城府若草町大通り
内科 小兒科 今村病院
入院隨意 普通病室 隔離病室
電話 本局 一八三一、二六五 番

M-35 國產蛔虫驅除新藥 マクニン錠 虫下し
お子樣には マクニンゼリ
大阪道修町 ...

資本金 壹千五百萬圓
株式會社 十八銀行京城支店
同 新龍山支店
同 龍山支店

引越ノ御用ハ 大衆本位ノ サ
親切丁寧低廉
京城驛前 (義州通二) 電本一六一八番に

阿波共同汽船仁川出帆

芝罘、威海衛、大連行
利通號 四月五日後 四月七日前二時出帆
共同丸 四月八日後
代理店 野口商會

仁川出帆豫定

朝鮮郵船 仁川發

鎭南浦發

日本北海道 樺太行

尼崎汽船部出帆

大連直行 (大連着後天津大連航路接續)

日本郵船出帆

朝鮮汽船出帆廣告

釜山出帆

元山出帆

木浦出帆

博多航路

指定期出帆朝鮮郵船

鮮航同盟會 仁川支部